

MINISTERSTVO ŠKOLSTVA,
VEDY, VÝSKUMU A ŠPORTU
SLOVENSKEJ REPUBLIKY

KÓD TESTU

4023



MATURITA 2015

EXTERNÁ ČASŤ

TALIANSKY JAZYK

úroveň B2

**NEOTVÁRAJTE, POČKAJTE NA POKYN!
PREČÍTAJTE SI NAJPRV POKYNY K TESTU!**

- Test obsahuje **80 úloh**.
- Na vypracovanie testu budete mať **120 minút**.
- Na začiatku každej úlohy sa z inštrukcií dozviete, ktorý odpoveďový hárok máte použiť.
- V teste sa stretnete s dvoma typmi úloh:
 - Pri úlohách s výberom odpovede vyberte správnu odpoveď spomedzi niekoľkých ponúkaných možností, z ktorých je vždy správna iba jedna. Správnu odpoveď vyznačte krížikom do príslušného políčka odpoveďového hárka označeného piktogramom .
 - Pri úlohách s krátkou odpoveďou, ktorých odpoveď tvorí jedno slovo, prípadne zložený slovesný tvar, píšete do príslušného políčka odpoveďového hárka označeného piktogramom .
- Pri práci smiete používať iba pero s čiernou alebo modrou náplňou. Nesmiete používať zošity, slovníky, učebnice ani inú literatúru.
- **Podrobnejšie pokyny na vyplňovanie odpoveďového hárka sú na poslednej strane testu. Prečítajte si ich.**

Želáme vám veľa úspechov!

Začnite pracovať, až keď dostanete pokyn!

Prima parte – COMPRESIONE AUDITIVA (20 punti)

Questa parte del test è composta da tre parti. Ognuna sentirete due volte. Durante l'ascolto rispondete alle domande relative alle singole registrazioni. Seguite le istruzioni e i pittogrammi, in modo da sapere su quale foglio di risposte scrivere le vostre risposte. Ora, preparate il foglio di risposte con il pittogramma «croce».

Prima sotto-parte: Appassionati di maratona (7 punti)

Ora ascoltate una registrazione sugli appassionati di maratona. Sulla base di quello che avete ascoltato scegliete la risposta corretta. Corretta è sempre solo **una** risposta tra quelle proposte.

Segnate le vostre risposte sul foglio di risposte con il pittogramma .

Adesso avete due minuti per leggere le domande 01–07.

01 La maratona Stramilano è: .

- (A) per dilettanti
- (B) per professionisti
- (C) per i lombardi
- (D) solo per gli stranieri

02 Alla maratona partecipano: .

- (A) solo atleti
- (B) solo magri
- (C) anche sedentari
- (D) anche dottori

03 Questo tipo di gara: .

- (A) è facile
- (B) può avere rischi
- (C) è pericoloso
- (D) si può sottovalutare

04 Si consiglia di allenarsi: .

- (A) mai
- (B) solo nei weekend
- (C) gradualmente
- (D) in compagnia

05 Per diventare runner serve: .

- (A) allenarsi tutti i giorni
- (B) forza
- (C) pazienza
- (D) correre nei weekend

06 La gente ha cominciato a correre: .

- (A) nelle gare
- (B) in palestra sui tapis roulant
- (C) subito all'aperto
- (D) a casa

07 Il Corriere della Sera pubblica una tabella di aiuto per: .

- (A) i principianti
- (B) gli atleti famosi
- (C) chi non può correre
- (D) i professionisti

Il test continua alla pagina seguente.

Seconda sotto-parte: Maternità (6 punti)

Ascoltate la registrazione di un dialogo tra due signore. Sulla base di quello che avete ascoltato scegliete la risposta corretta. Corretta è sempre solo **una** risposta tra quelle proposte.

Segnate le vostre risposte sul foglio di risposte con il pittogramma .

Adesso avete due minuti per leggere le domande **08 – 13**.

08 L'impiegata è già in congedo di maternità.
(A) vero (B) falso (C) non si dice nella registrazione

09 La signora Paci lavora come infermiera.
(A) vero (B) falso (C) non si dice nella registrazione

10 L'impiegata è ancora al terzo mese.
(A) vero (B) falso (C) non si dice nella registrazione

11 La signora Paci è davvero curiosa.
(A) vero (B) falso (C) non si dice nella registrazione

12 L'impiegata vorrebbe chiamare la figlia Francesca.
(A) vero (B) falso (C) non si dice nella registrazione

13 La signora Paci è vedova.
(A) vero (B) falso (C) non si dice nella registrazione

Terza sotto-parte: Mappe vecchie, indicazioni sbagliate (7 punti)

Adesso ascoltate una registrazione sulle mappe vecchie. Sulla base di quello che avete ascoltato inserite la parola mancante negli esercizi 14 – 20. Nelle risposte usate **una** parola soltanto.

Scrivete le vostre risposte sul foglio di risposte con il pittogramma .

Adesso avete due minuti per leggere le domande 14 – 20.

In Gran Bretagna è nato un nuovo tipo di business: la pesca degli automobilisti. Ogni giorno ce ne sono almeno due che **14** nelle acque del fiume Avon. La colpa è dei navigatori satellitari montati sulle macchine che passano lì: su una strada chiusa, indicano la via sbagliata. Gli abitanti della zona, ormai stanchi di dover **15** sempre, hanno deciso di farsi pagare: 25 sterline per ogni auto tirata fuori dalle acque del loro fiume. Pochi soldi, rispetto a quelli pagati come danno sulle auto. Quello britannico è un caso estremo, ma il problema esiste: nel **16** del mondo le persone che usano il Gps in macchina sono milioni. Gran parte si lascia guidare dal navigatore senza pensare. Ma è un grave errore: le cartine non sono sempre **17** e basta una strada interrotta per lavori o una deviazione imprevista per fare un incidente.

«Non mi sorprende», dice Carlo Di Giusto, giornalista di Quattroruote, esperto di **18** «A me è successa una cosa simile un po' di tempo fa in Sicilia. Stavo per fare un salto nel buio con la mia macchina. I **19** devono capire che il navigatore satellitare non è capace di imparare da sé. Soprattutto quando c'è qualche imprevisto, come è capitato in Gran Bretagna. Io sono comunque favorevole all' utilizzo delle nuove tecnologie sulle strade, anche se il miglior satellitare resta la nostra testa».

Fra gli amanti del navigatore c'è l'ex pilota di Formula 1, Jean Alesi: «Per me è **20** un'abitudine» – ammette. Allo scrittore Sandro Veronesi invece il Gps non piace proprio, li ritiene stupidi, con una voce noiosa, preferisce le vecchie mappe di carta.

Elaborazione da: http://www.corriere.it/Primo_Piano/Cronache/2006/04_Aprile/21/antonucci.shtml,
21. 05. 2014

**Fine della prima parte del testo.
Il test continua alla pagina seguente.**

Seconda parte – LA LINGUA E IL SUO USO (40 punti)

Questa parte del test è composta di tre sotto-parti. La prima sotto-parte è orientata alla grammatica e le altre due sotto-parti al lessico. Al lavoro dovreste dedicare circa 45 minuti. Seguite attentamente le istruzioni per rispondere sul foglio delle risposte adeguato.

Prima sotto-parte: Ferrari: Montezemolo fuori, Marchionne dentro (20 punti)

Nell'articolo seguente potete vedere 20 spazi vuoti 21 – 40. Sotto il testo troverete quattro possibilità per ogni parola omessa. Decidete quale delle parole offerte appartiene al posto dovuto. Attenzione! È corretta soltanto **una** dalle possibilità offerte (A) – (D).

Segnate le vostre risposte sul foglio di risposte con il pittogramma .

Luca Cordero di Montezemolo lascia la presidenza della Ferrari e sostituito da Sergio Marchionne, il dirigente d'azienda della Fiat, a il Cavallino rampante (cioè la Ferrari) appartiene. Già tempo si parlava di tensioni i due, esplose dopo l'ennesima gara deludente della Ferrari al Gran premio di Monza, quando Marchionne detto: «Montezemolo? è insostituibile».

Allora Montezemolo ora se va, a testa alta. Ha annunciato le dimissioni per il prossimo 13 ottobre, giorno del debutto a Wall Street di Fiat Chrysler Automobiles, la «nuova Fiat» creata da Marchionne. Le prestazioni sportive della Ferrari degli ultimi anni sono solo uno dei fattori di contrasto fra Marchionne e Montezemolo. Probabilmente più importanti sono le questioni strategiche – borsa a – dalla limitazione dei veicoli in vendita garanzia di esclusività alla possibilità di produrre un SUV. Finisce così, o almeno viene limitata, l'indipendenza della Ferrari all'interno del Gruppo Fiat e si apre una fase nuova, come Montezemolo ha espressamente affermato.

Montezemolo lascia una carriera coronata da innumerevoli successi, sia a livello sportivo che economico. in Ferrari a soli 26 anni, nel 1973, come assistente del fondatore Enzo. Subito dopo gli venne affidata dal Drake la gestione sportiva della scuderia e già nel 1975 vinse il mondiale, incluso il costruttori, impresa ripetuta nel 1977. Dopo una pausa dedicata ad altri impegni manageriali, fra cui la presidenza di Confindustria, Montezemolo torna in Ferrari dal 1991, a vincere 14 titoli mondiali e 118 Gran Premi. Se negli ultimi anni i risultati sportivi lasciano desiderare, da un punto di vista economico Montezemolo lascia azienda floridissima, che non ha mai venduto tanto ed è uno dei marchi più forti al mondo.

I maligni dicono che solo un «conte» come Montezemolo – elegante e aristocratico - poteva guidare degnamente la Ferrari, mentre Marchionne – il figlio di emigranti che si è fatto da e indossa solo pullover – non è adatto. Sarà anche un genio – come sostengono

alcuni – che ha salvato la Fiat trasformandola in una multinazionale transatlantica, con l'acquisizione di Chrysler, ma è una questione di stile. Vedremo. Intanto ha assicurato che la Ferrari resterà indipendente ed esclusiva, che non produrrà SUV e soprattutto **39** a Maranello, tutta italiana. Speriamo che **40** vero.

Elaborazione da: <http://www. adesso-online.de/in-primo-piano/notizie/ferrari-montezemolo-fuori-marchionne-dentro>, 27. 03. 2014

21	(A) sarei	(B) sarà	(C) fosse	(D) fece
22	(A) cui	(B) che	(C) chi	(D) quali
23	(A) in	(B) per	(C) fra	(D) da
24	(A) in	(B) per	(C) fra	(D) da
25	(A) ha	(B) abbia	(C) è	(D) sia
26	(A) tutti	(B) alcuni	(C) qualche	(D) nessuno
27	(A) ci	(B) lì	(C) ne	(D) qui
28	(A) loro	(B) suoi	(C) tale	(D) sue
29	(A) deludenti	(B) poveri	(C) strani	(D) ottimi
30	(A) parta	(B) partita	(C) parte	(D) partite
31	(A) quanto	(B) come	(C) dove	(D) che
32	(A) forse	(B) dopo	(C) magari	(D) mentre
33	(A) è cominciato	(B) cominciasse	(C) cominciò	(D) comincerà
34	(A) titolo	(B) nome	(C) apprezzamento	(D) prezzo
35	(A) riuscito	(B) riuscivo	(C) riuscire	(D) riuscendo
36	(A) di	(B) da	(C) a	(D) per
37	(A) un	(B) un'	(C) una	(D) uno
38	(A) se	(B) sè	(C) si	(D) sa
39	(A) rimanente	(B) rimanga	(C) rimarrà	(D) rimanerebbe
40	(A) sia	(B) fosse	(C) è	(D) fu
<i>Il test continua alla pagina seguente.</i>				

Seconda sotto-parte: Boom degli orti urbani (10 punti)

Nel testo seguente mancano 10 parole **41 – 50**. Avete a disposizione 20 parole. Sceglietene 10 adatte e completate il testo.

Scrivete le vostre risposte sul foglio di risposte con il pittogramma .

ancora	il	mezzo	vede
anche	lo	per	verso
domanda	messo	private	quando
emerge	metà	rispetto	quindi
familiare	metto	su	questione

È record per le aree verdi delle città capoluogo destinate ad orti pubblici, che nel 2013 hanno toccato 3,3 milioni di metri quadri di terreno. Come **41** dall'analisi sulla base dei dati Istat, **42** scorso anno gli orti urbani in Italia sono addirittura triplicati **43** al 2011, quando erano appena 1,1 milioni di metri quadri.

Si tratta di una risposta alla crescente **44** di verde anche nelle città che, complice la crisi, spinge un italiano **45** quattro alla coltivazione fai da te per uso domestico. Gli orti urbani - sottolinea l'analisi, con un linguaggio burocratico – «non hanno scopo di lucro, sono assegnati in uso ai cittadini richiedenti, forniscono prodotti destinati al consumo **46** e concorrono a preservare spesso aree verdi interstiziali tra le aree edificate, per lo più incolte e destinate all'abbandono e al degrado».

Se a livello nazionale praticamente **47** delle amministrazioni comunali dei capoluoghi di provincia nel 2013 hanno **48** a disposizione orti urbani per la cittadinanza, esiste una forte polarizzazione regionale: 81% nelle città del Nord, mentre nell'Italia centrale meno di due città capoluogo su tre hanno orti urbani, e nel Mezzogiorno sono presenti solo a Napoli, Andria, Barletta, Palermo e Nuoro, secondo l'Istat.

Un fenomeno – rileva la già citata analisi – «che fa dunque ricordare i tempi di guerra, **49** nelle città italiane, europee e degli Stati Uniti si diffondevano gli orti per garantire approvvigionamenti alimentari» e che «si accompagna **50** un diverso uso del verde privato con i giardini e i balconi delle abitazioni che sempre più spesso lasciano spazio ad orti per la produzione fai da te» di frutta e verdura.

Elaborazione da: <http://www.adesso-online.de/in-primopiano/notizie/boom-degli-orti-urbani>, 21. 08. 2014

Terza sotto-parte: Attivisti Greenpeace a Mondello (10 punti)

Leggete il seguente testo. Scegliete il verbo che ritenete adeguato 51 – 60 e scrivetelo nella forma grammaticale esatta.

Scrivete le vostre risposte sul foglio di risposte con il pittogramma .

continuare	esporre	garantire	passare	rimanere
denunciare	firmare	inscenare	potere	succedere

Questa mattina, subito dopo l'alba, una decina di attivisti di Greenpeace **51** una simulazione di disastro petrolifero sulla spiaggia di Mondello, per **52** il pericolo che corre il mare siciliano a causa della firma, avvenuta lo scorso 4 giugno, di un protocollo di intesa tra la Regione Siciliana e Assomineraria, Eni, Edison e Irminio per lo sfruttamento dei giacimenti di gas e petrolio presenti nel Canale di Sicilia. Gli attivisti hanno smascherato lo scandaloso voltafaccia del Presidente della Regione Siciliana Rosario Crocetta, **53** uno striscione con il messaggio «Un mare di bugie – Crocetta regala il nostro mare ai petrolieri».

«Solo due anni fa, l'allora candidato alla presidenza della Regione Siciliana Rosario Crocetta firmava il nostro appello contro le trivellazioni nel Canale di Sicilia» afferma Alessandro Gianni, direttore delle Campagne di Greenpeace Italia. «E ancora nell'aprile 2013, **54** Gianni, pensavamo che il neo-Presidente **55** in un'audizione un immediato sostegno della Regione contro tali progetti. Cosa **56** alla Regione Siciliana? Come mai è passata improvvisamente dalla parte del mare a quella dei petrolieri?». La protesta prosegue il 5 luglio alle 10.30, a bordo della Rainbow Warrior, la nave di Greenpeace, ormeggiata nel porto commerciale di Palermo, con un appuntamento per denunciare i rischi dei progetti di trivellazione appena autorizzati nel Canale di Sicilia e chiedere ai sindaci della costa siciliana di intervenire per proteggere il proprio mare.

«È chiaro che sulla Regione non **57** più contare» – conclude Gianni – «È ora che i Comuni Siciliani **58** dalle parole ai fatti e si uniscano a noi in un'opposizione concreta a questi progetti. Sono tutti invitati domani a bordo della nostra nave: vedremo chi sta davvero dalla parte del mare e delle comunità che da esso dipendono. Siamo stufi di bugie». Sono 49 i sindaci che **59** due anni fa l'appello di Greenpeace «U mari nun si spirtusa». Al momento hanno confermato la loro partecipazione all'evento il sindaco di Palermo, Leoluca Orlando, insieme a altri amministratori, associazioni di settore e comitati locali che da tempo sono impegnati in questa battaglia. Dall'inizio del tour italiano della Rainbow Warrior, oltre trentaduemila persone hanno già firmato la Dichiarazione di Indipendenza dalle fonti fossili, attraverso una petizione online lanciata da Greenpeace per dire basta a petrolio e carbone, in favore di energie rinnovabili ed efficienza. La nave **60** aperta al pubblico nel porto di Palermo sabato pomeriggio e domenica tutto il giorno fino alle 20.

Elaborazione da: <http://www.adesso-online.de/in-primopiano/notizie/petrolio-attivisti-greenpeace-a-mondello-stop-trivelle-in-sicilia>, 04. 07. 2014

Terza parte – **COMPRESIONE SCRITTA (20 punti)**

Questa parte del test è composta da tre sotto-parti. Avete 45 minuti per fare gli esercizi. Fate attenzione al tipo del pitogramma da scegliere.

Prima sotto-parte: **Cronaca dall'Italia (7 punti)**

Leggete i seguenti articoli **61 – 67** e trovate il titolo adatto **(A) – (J)**. Tra i dieci titoli offerti ce ne sono tre che non si possono usare.

Segnate le vostre risposte sul foglio di risposte con il pittogramma .

61

Lenzuola in disordine, cuscini sformati, piumino arrotolato ai piedi del letto: l'incubo di ogni persona ordinata sarebbe, in realtà, un'abitudine salutare. Secondo un studio dall'Università britannica di Kingston lasciare il letto disfatto crea un ambiente ostile agli acari che nel corso della giornata, in diretto contatto con luce e calore, si seccano e muoiono. Al contrario tirare bene le lenzuola e «coprire» il lenzuolo inferiore con quello superiore e poi mettere la coperta permette di preservare l'umidità necessaria agli acari per riprodursi e prosperare.

62

Nato nella Capitale il 27 settembre 1976, Francesco Totti festeggerà il compleanno in campo all'Olimpico. In attesa dell'omaggio che il pubblico giallorosso tributerà alla sua bandiera, ecco in regalo una fotostory con alcune delle più importanti tappe della sua eccezionale carriera che l'ha visto indossare ininterrottamente la maglia della Roma dal 1989 a oggi.

63

Il figlio di una paziente ha preso a morsi un vigilante e aggredito l'altro e tre poliziotti. L'uomo è arrivato al pronto soccorso del Policlinico di Bari con un'ambulanza privata per accompagnare la madre 70enne, ma giunto sul posto, prima si è introdotto con la madre negli ambulatori e non appena gli è stato chiesto dai sanitari di allontanarsi perché dovevano visitare la paziente si è lanciato sulle due guardie giurate aggredendole.

64

La squadra mobile di Ragusa ha fermato un tunisino di 26 anni con l'accusa di essere lo scafista alla guida dell'imbarcazione soccorsa mercoledì dalla nave «Corsi» della marina militare mentre era in navigazione nel Canale di Sicilia. A bordo del natante soccorso vi erano 302 persone, sbarcate poi a Pozzallo.

65

Urne aperte dalle 8 di questa mattina nella sede della Provincia di Genova per eleggere il nuovo consiglio della Città metropolitana. Fino alle 20 di oggi i consiglieri e i sindaci del territorio saranno chiamati a eleggere i 18 componenti del nuovo parlamentino.

66

Cgil, Cisl e Uil hanno chiesto un incontro urgente al ministro del Lavoro, Giuliano Poletti, a fronte delle tensioni sociali dovute al ritardo dei pagamenti, con lavoratori in attesa delle indennità addirittura per gli ultimi mesi e della restrizione del bacino dei fruitori.

67

La Borsa di Milano ha chiuso con un progresso dell'1,88% a 20.795 punti. Buoni riscontri sono arrivati ancora una volta dagli Stati Uniti: il Pil del secondo trimestre è cresciuto del 4,6%, meglio del +4,2% della rilevazione precedente, mentre la fiducia dei consumatori calcolata dall'Università del Michigan si è confermata a 84,6 punti, ai massimi dal luglio 2013.

Elaborazione da: <http://www.panorama.it>, <https://it.notizie.yahoo.com>, 26. 09. 2014

- (A) Ministro del lavoro parla delle tensioni sociali
- (B) Milano, borsa di valori cresce di 4,6%
- (C) Genova, si vota per il consiglio della Città metropolitana
- (D) Bari, morde un vigilante e aggredisce gli agenti
- (E) Uno studio scientifico dà ragione ai disordinati cronici
- (F) Buon compleanno, capitano della Roma!
- (G) Immigrazione, sbarco a Pozzallo: fermato scafista
- (H) Sindacati chiedono incontro urgente a Poletti
- (I) Totti finisce la carriera dopo il compleanno e l'ultima partita all'Olimpico
- (J) La borsa di Milano prende il volo sulla scia di dati Pil Usa

Il test continua alla pagina seguente.

Seconda sotto-parte: Le facoltà più «inutili» (6 punti)

Leggete il testo seguente e decidete se le affermazioni 68 – 73 sono vere (A) o false (B). Indicate contemporaneamente in base a quale paragrafo (a) – (e) avete deciso sulla verità o falsità delle affermazioni.

Segnate le vostre risposte sul foglio di risposte con il pittogramma .

(a) Il consorzio interuniversitario Almalaurea ha pubblicato di recente la classifica delle Facoltà più inutili, ovverosia quelle con la più alta percentuale di disoccupati un anno dopo la laurea. Si tratta di una graduatoria da prendere con le dovute cautele ma, specialmente in queste settimane, può diventare uno strumento per coloro che sono ancora indecisi sul da farsi e sull'ateneo con il quale proseguire il proprio percorso di studi.

(b) A sveltare, con un notevole distacco sulle facoltà «inseguatrici», è Giurisprudenza, con il 24%. Sul poco onorevole podio delle facoltà con il maggior numero di disoccupati salgono Psicologia(18%) e Lettere (15%). In un mondo del lavoro sempre più sbilanciato su professioni tecnico-scientifiche, le facoltà umanistiche diventano fucine di laureati deboli, poco adatti alle esigenze del mercato del lavoro.

(c) È significativo constatare come le prime nove facoltà con il maggior numero di disoccupati a un anno dalla laurea siano tutte umanistiche: ai piedi del «podio», infatti, ci sono Scienze sociali, Lingua e letterature straniere, Scienze della comunicazione e Scienze politiche, Arte e design e Lettere e Filosofia, sei facoltà con un tasso occupazionale compreso fra il 14 e l'11%.

(d) Per trovare una facoltà tecnico-scientifica bisogna scivolare al decimo posto di Agraria. Lo stesso consorzio Almalaurea sottolinea come i dati non debbano essere intesi in senso assoluto: la bontà della scelta fatta al momento di intraprendere la carriera universitaria, infatti, non può e non deve esaurirsi nel solo feedback del dato occupazionale.

(e) Nel «bilancio» post laurea rientrano anche numerosi altri fattori. Innanzitutto la realizzazione personale e il bagaglio di competenze e conoscenze che ci accompagnano durante la nostra vita. Inoltre è possibile che il mercato e la situazione occupazionale cambino nell'immediato futuro, ridisegnando gli scenari e «promuovendo» lauree che attualmente risultano essere in crisi. Infine, va valutata anche la qualità dell'inserimento professionale e non solo la quantità: oltre alla retribuzione e all'effettivo utilizzo delle competenze bisogna considerare il peso che ha la soddisfazione personale. Inoltre vanno valutate anche altre variabili, come le esperienze post-laurea all'estero, la capacità di assorbimento del mercato del lavoro locale e le aspirazioni lavorative dei laureati. Insomma, va bene utilizzare una bussola, ma prima di intraprendere un cammino così importante, è opportuno valutare con attenzione i diversi bivi che ci si presentano di fronte.

Elaborazione da: <https://it.finance.yahoo.com/notizie/universita-le-facolta-piu-inutili-135148942.html?cmp=itfb>, 16. 09. 2014

68 Il testo parla di disoccupazione dei diplomati immediatamente dopo la laurea.

(A) vero (B) falso parte (a) – (e)

69 I laureati della facoltà di Giurisprudenza trovano il lavoro più difficilmente di quelli di tutte le altre facoltà.

(A) vero (B) falso parte (a) – (e)

70 Alle tre facoltà con la disoccupazione più elevata appartiene la facoltà di Scienze politiche.

(A) vero (B) falso parte (a) – (e)

71 Nella classifica dalle dieci facoltà con disoccupazione più alta sei sono umanistiche.

(A) vero (B) falso parte (a) – (e)

72 Circa 11% degli studenti dalle facoltà umanistiche sono disoccupati.

(A) vero (B) falso parte (a) – (e)

73 L'istituto Almalaurea dice che, per orientarsi nelle università da scegliere, si devono considerare anche altri fattori oltre al dato occupazionale.

(A) vero (B) falso parte (a) – (e)

Il test continua alla pagina seguente.

Terza sotto-parte: Le sagre e le feste paesane (7 punti)

Leggete attentamente il testo seguente. Nel riassunto seguente mancano parole **74 – 80**. Scrivetele. Attenzione! Ogni spazio vuoto significa **una** parola.

Scrivete le vostre risposte sul foglio di risposte con il pittogramma .

Quasi la metà degli italiani, il 49%, partecipa a sagre e feste di paese che si concentrano con l'inizio dell'autunno con appuntamenti a tema che vanno dall'uva ai funghi, dalle castagne alle mele, ai tartufi. È quanto emerge da un'analisi di Coldiretti in occasione del primo finesettimana di autunno, che, complice il bel tempo, evidenzia la riscoperta degli italiani per le sagre come alternativa a basso costo rispetto ad altri svaghi che in molti sono stati costretti a tagliare.

Il ritorno delle sagre è all'insegna del risparmio, con un visitatore su quattro, secondo l'indagine Coldiretti, che non spende nemmeno un euro, mentre per gli altri la spesa rimane sempre sotto i 30 euro. Si tratta di una nuova tendenza che, sostiene l'organizzazione, è il frutto dell'esigenza di contenere le spese, ma anche di ristabilire un rapporto più diretto con il cibo, la cultura e le tradizioni territoriali.

Dal pesce al cinghiale, dalla frutta alla verdura, ma anche le tante specialità autunnali del territorio come il vino e i funghi sono protagonisti degli appuntamenti di settembre, che vedono la partecipazione di tanti cittadini. Un fenomeno che va però accompagnato, continua la Coldiretti, da una maggiore qualificazione dell'offerta, che accanto a proposte di alta qualità mostra spesso anche tante improvvisazioni. Tra i consigli da seguire nella scelta, secondo la Coldiretti, verificare la congruità del «*cibo festeggiato*» con la realtà produttiva del territorio e la stagionalità, le garanzie offerte dalla partecipazione delle istituzioni, il coinvolgimento nell'iniziativa di operatori economici locali, dai ristoratori agli agricoltori.

La necessaria qualificazione dell'offerta delle sagre in Italia può essere sostenuta, secondo l'organizzazione agricola, da una più forte presenza delle realtà economiche espressione del territorio, come ad esempio la vendita diretta dei prodotti agricoli e alimentari delle aziende locali, che garantiscono identità e qualità al giusto prezzo. Un'opportunità, conclude Coldiretti, resa possibile anche dal moltiplicarsi di mercati, botteghe, frantoi, malghe, cantine e spacci aziendali.

Elaborazione da: <http://www.agenparl.com/?p=97741>, 29. 09. 2014

Riassunto

In Italia le sagre sono molto popolari. Infatti sono frequentate circa dalla metà degli italiani e vengono visitate prevalentemente in **74**. I temi delle sagre sono **75**. Il motivo per cui ci vengono tante persone non è soltanto il bel tempo, ma anche il **76**. La maggior parte dei visitatori ci spende meno di 30 euro e quasi il **77** % non vi spende niente. A questi incontri locali si può vedere e assaggiare di tutto e, oltre alle offerte di prodotti pregiati, ci si possono trovare articoli di **78** qualità. Per questo motivo bisogna controllare se la merce corrisponde alle caratteristiche del territorio e alla **79** dell'evento e se sono presenti delle importanti istituzioni economiche locali. La grande offerta dei prodotti agricoli e alimentari è dovuta anche al fatto che le aziende agricole possono **80** direttamente i loro prodotti.

FINE DEL TEST

Pokyny na vyplňovanie odpoveďového hárka

Odpoveďové hárky budú skenované, nesmú sa kopírovať, krčiť ani prehýbať.
Aby skener vedel prečítať vaše odpovede, musíte dodržať nasledujúce pokyny:

- Píšte perom s čiernou alebo modrou náplňou. Nepoužívajte tradičné plniace perá, veľmi tenko písuce perá, obyčajné ceruzky ani pentelky.

- Riešenia **úloh s výberom odpovede** zapisujte krížikom .

- Správne zaznačenie odpovede (**B**)
A B C D

- Nesprávne zaznačenie odpovede (**B**)
A B C D



- V prípade chybného vyplnenia údajov alebo odpovedí postupujte podľa nasledujúcich pokynov. V žiadnom prípade nepoužívajte nový odpoveďový hárak.
- Keď sa pomýlite alebo neskôr zmeníte názor, úplne zaplňte políčko s nesprávnym krížikom a urobte nový krížik.



- Ak náhodou znovu zmeníte názor a chcete zaznačiť pôvodnú odpoveď, urobte krížiky do všetkých políčok a zaplnené políčko dajte do krúžku.

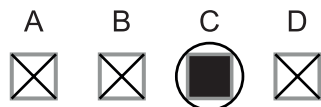

- Odpovede na **úlohy s krátkou odpoveďou** napíšte do príslušného poľa odpoveďového hárka čitateľne písaným alebo tlačným písmom. Pri použití tlačného písma **rozlišujte veľké a malé písmená. Nepoužívajte iba veľké tlačené písmená!**

Neotvárajte test, pokiaľ nedostanete pokyn!